Anul XLIV. Nr. 8 bis

4 Pagini EXEMPLARUL { IN TARA 2 LEI / IN STRAINATATE 4 LEI 4 Pagini

Marţi 12 Ianuarie 1918

ABONAMENTE
IN TARA—STRAIN.
Lei 180 | 3 luni | 260
» 350 | 6 » | 700
650 | 12 » | 1300

UNIVERSUL

CELE DIN URMĂ STIRI DIN LUMEA ÎNTREAGĂ
TELEGRAFICE şi TELEFONICE

Redacţia şi Administraţia: Bucureşti, str. Brezoianu, 11

ABONAMENTE la „VENEZIA" „Universul Literar" „Ziarul Călător." Câte 210 lei în ţară 420 lei în Străin. pe an

FONDATOR: LUIGI CAZZAVILLAN

DIRECTOR: STELIAN POPESCU

TELEFON: Direcţia 13/72—61/64 Administraţia 13/71 Secretariatul de redacţie 56/43 Redacţia: Coresp. cu provincia 2/98—35/31

SALUBRITATEA

S'a schimbat directorul salubrităţii la primăria Capitalei.

Se va schimba şi starea salubrităţii?

Fără să criticăm administraţia veche, dorim celeilalte să fie nouă.

Ştim că resursele raportate la nevoi, sunt mai reduse de cât în orice alt oraş cu pretenţiuni de civilizaţie. Intinderea Capitalei este anormală faţă de numărul populaţiei. S'a îngăduit şi s'a încurajat o lăbărţare imposibil de îndreptat. Impărţirile administrative nu vor isbuti să transforme aspectul lucrurilor; suntem condamnaţi să-l îndurăm. Cel puţin, dacă s'ar înfrâna răul pentru viitor!

Ce se poate cere însă în această stare de fapt?

Intâi, o intensificare şi o sistematizare a destoinicei. Ceeace există, să se întrebuinţeze cu milă de banul public. Mijloacele de care dispune serviciul salubrităţii, să funcţioneze cu destulă metodă, pentru ca să se obţie maximum de randiment pozitiv dela energia desfăşurată.

Anemia ce caracterizează dispoziţia de muncă dela războiu încoace, a progresat destul. E timpul să i se imprime un curagios şi stăruitor regres, pentru ca să revenim la disciplina societăţilor cu pulsul normal. Prea se pierde vremea cu proecte, cu tatonări, cu hotăriri luate azi ca să fie schimbate mâine, cu începuturi părăsite, cu acţiuni superficiale, cu acea lipsă de stăruinţă şi de sistem proprie orientalismului. Deci, concepţii clare, realizări hotărite.

Al doilea, nu trebue să se uite un adevăr verificat continuu în materie de administraţie: serviciile publice trăesc prin conducătorii lor. In măsura în care ei reuşesc să le dea impuls, funcţionarea lor sporeşte în folosul adus societăţii. In acest scop, nu trebuesc să pregete să ceară ajutoarele necesare, după cum n'au scuze când se mulţumesc să se acopere cu raporte. A voi, este a putea. Cei care au înţeles, au reuşit.

In sfârşit, biata Capitală are dreptul la un tratament imparţial. Preferinţa dată centrului şi vitregia pentru rest trebue să înceteze. Dacă, cum spunea ministrul de interne Take Ionescu când instala ca primar pe d-rul Istrati, o ţară se recomandă cu capitala ei, care este carta de vizită a unui stat, apoi să pricepem odată că nu face nici o impresie carta murdară pe margini, orî cât de strălucit i-ar fi litografiate slovele.

Aceste observaţiuni ni le sugerează schimbarea dela salubritatea municipală, şi faptul că răspunderea este pusă pe umerii unui medic care şi-a făcut dovada destoiniciei în serviciul Capitalei, ne dă dreptul să sperăm.

MOZAICURI

HARTIE DE EUCALIPT. — Din New-York s'anunţă că experienţele au dovedit că se poate fabrica din coaja de eucalipt hârtie bună şi eftină. Ca urmare, s'au făcut mari plantaţii de eucalipţi şi se crede că în zece ani această industrie va lua o desvoltare deosebită.

150.000 km. DE SBOR cu aeroplanul a făcut în anul 1925 locotenentul englez *Reginald Thomas* şi anume în 700 ore. E un record.

RADIUM DE 200 MILIOANE LEI INTR'UN CANAL. — După şase săptămâni de cercetări, a fost găsit într'un canal, unde se vărsau lăturile, un tub de radium, în valoare de 200 milioane franci, care dispăruse dela spitalul Saint-Paul din Minnesota (Statele-Unite).

Unde dai şi unde crapă

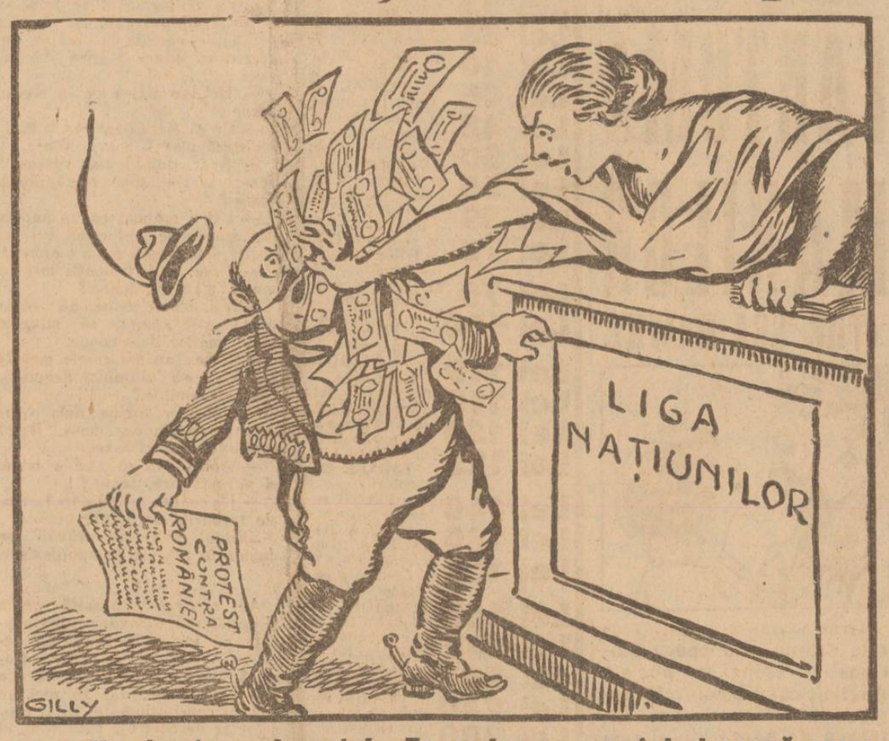

— No che, tare minunate!... Eu reclam pe români şi ea mă pocneşte cu falsurile!...

Ungaria nu merită să trăiască

Ziarele iugoslave cer împărţirea ei

Belgrad, 9. — Afacerea falsificării de bancnote franceze, cehoslovace, române şi iugoslave, în uzinele cbrediste dela Budapesta, a produs în toată Iugoslavia o vie agitaţie.

S'au descoperit trei feluri de dinari falsificaţi.

Intrega presă iugoslavă atacă zilnic vehement Ungaria, denunţând pe unguri ca tulburători ai păcii europene şi ca stat nevrednic să mai existe în rândul popoarelor europene, după această afacere de o mârşevie fără precedent în istorie.

Unele ziare cer împărţirea Ungariei actuale între Italia, România, Cehoslovacia şi Iugoslavia, întrucât după asemenea fapte, Ungaria nu merită să mai existe.

Congresul extraordinar al avocaţilor

Contra legii accelerării şi a timbrului

— Avocaţii ameninţă cu o grevă generală —

ŞEDINŢA DE DIMINEAŢA

Corpul avocaţilor a fost convocat, eri, în congres extraordinar ce s'a ţinut la orele 10 dim., în sala Curţii cu juraţi de Ilfov, sub preşedinţia d-lui *Dem. I. Dobrescu*, preşedintele „Uniunii avocaţilor din România", spre a se aviza la măsurile de luat faţă de urmările păgubitoare pentru justiţie provocate de legea accelerării judecăţilor şi împotriva legii noui a timbrului propusă de d. ministru al finanţelor.

Au participat următorii consilieri şi decani: Petre Missir, C. L. Naumescu şi V. Toncescu (Ilfov); N. D. Popescu (Argeş); Dionisie Ionescu (Bacău); N. Ursulescu (Bălţi); Radu Portocală (Brăila); Aurel Oltean şi Moga (Braşov); Gh. C. Moscu (Buzău); Ştefan N. D. Popovici (Cahul); Octavian Scarlat (Cernăuţi); Filaret Filipescu (Cetatea Albă), Irimescu (Constanţa); Gh. Plesnilă (Covurlui); Polizu Dragomirescu şi Gonzalv Ionescu (Dâmboviţa); Simion Câmpean (Deva) E. Melidon (Durostor); Vasile Băltenoiu (Fălciu); Stelian Bogdănescu (Ialomiţa); O. Teodoreanu (Iaşi); Ion Balaşiu (Mehedinţi); V. C. Soarec (Neamţ); Gh. Barbat (Odorhei); N. Pârvulescu (Prahova); Iamandi (R.-Sărat); Marcu Celăreanu; decan, Niculae Petrax (Sibiu); Harsa, Victor Suciu şi Aurel Baciu (Tg.-Mureş); N. Comşa (Tulcea); Vasiliu Cristescu (Tutova); V. Tretinescu şi Andrei Livezeanu (Vaslui); Mandrea (Vaslui); Gh. Pop Zalău); Alexandru Aciu (Salaj); Luca Brânză (Chişinău), etc.

D. Dem. I. Dobrescu arată scopul convocării corpului pe deoparte spre a constata rezultatele desastruoase ale legii de accelerarea judecăţilor, iar pe de alta spre a se aviza la măsurile ce. baroul românesc trebuie să le ia ca să împiedece din vreme să se voteze dispoziţiuni fiscale, cari unele duc la denegarea justiţiei, iar altele ating grav demnitatea avocatului.

D-sa constată că ridicarea taxei de proces la 1 la sută şi impunerea la jumătate din aceste taxe a acţiunilor penale, vor goni pe cetăţenii săraci de a'şi mai căuta dreptatea pe căile legale.

Ridicarea timbrelor de apel, cum şi înfiinţarea unei taxe de 1/4 din cele dela prima instanţă ridică costul apelului cu câteva mii de lei.

Responsabilitatea solidară a avocaţilor în amenda ce se dă părţilor contractante în actele de notariat, când ele au ascuns adevăratul preţ, micşorându-l, constitue o ofensă care se aduce pe nedrept unui corp, aşa de select ca acela al avocaţilor.

Legea de faţă adaogă încă o verigă la lanţul nesfârşit de legi, cari turbură şi anemiază circulaţiunea economică a bunurilor în ţara noastră şi va împinge şi mai departe la pauperisarea cetăţenilor.

De astădată mişcarea noastră va trebui dusă cu îndârjire, căci nu putem tolera astfel de lovituri aduse justiţiei.

*

Şedinţa s'a ridicat la ora 12, vestindu-se continuarea după amiază.

ŞEDINŢA DE DUPĂ AMIAZA

Congresul a continuat după amiază la ora 4.

Cel dintâi a luat cuvântul în continuare d. *D. Dobrescu*, care a expus, clar şi cuprinzător, consecinţele dezastruase pentru ideia de dreptate şi pentru administraţia justiţiei în ţară, a aplicării legii accelerări a judecăţilor.

D-sa a enunţat apoi principiile pe cari se sprijină noua legiferare a taxelor timbrului şi constată că ambele legi au fost făcute par'că să paralizez, mersul justiţiei.

Intre timp a luat preşedinţia congresului d. *Const. L. Naumescu*, vice-preşedintele Uniunii.

D. *Radu Portocală* a semnalat congresului o serie de lacune — ce cer grabnică împlinire — din legea de organizare judecătorească, cu privire la soluţionarea şi judecarea conflictelor dintre magistraţi şi avocaţi. D-sa a cerut ca legea de unificare a corpului să fie aplicată, prin text espres de lege, şi magistraţilor, spre a se feri pe viitor două sisteme de interpretare a legilor.

Deasemenea, cu exemple dela sine vorbitoare, d-sa a combătut dispoziţiile legii de accelerare, evidenţiind că în majoritatea cazurilor nu s'a făcut altceva decât că s'a pus la îndemâna reclamanţilor temerari o cale nouă de operaţii... judiciare graţie sistemului surprinderilor şi decăderilor legii.

D. *F. Filipescu*, (Cetatea Albă), a comunicat urmările periculoase, iminent, pentru justiţia naţională, a legii accelerării, în ce priveşte Basarabia.

Populaţia a părăsit pretoriile de judecată spre a adapta hotărîrile oficinelor de arbitraj!

D. *I. Gr. Perietzeanu*, cu legea în mână, a vădit câteva contradicţii şi exagerări antijuridice, din legea accelerării, — şi, cu osebire, a stăruit asupra regimului de adevărată teroare fiscală asupra rosturilor justiţiei, pe care îl vesteşte legea nouă a timbrului.

S'au pus taxe până şi pe acte neprevăzute în legile româneşti, — şi peste tot, s'a impus o proporţie a timbrului, vădind absoluta necunoaştere a realităţii din partea legiuitorului.

Legea s'a făcut de altfel, cu ignorarea specialiştilor şi cu hotărît refuz de a se cere şi opinia corpului avocaţilor; din cauza aceasta, s'a ajuns la aberaţia, sub toate raporturile, de a face pe avocaţi... răspunzători bănefte de taxele fiscale şi obligaţiile materiale către stat ale procesului!

Impotriva acestei măsuri, ce ameninţă justiţia cu sabotarea justiţiabililor şi pe aceştia cu perspectiva neputinţei de a mai recurge la instanţele de drept şi de dreptate, d-sa cere solidarizarea fermă a avocaţilor şi *grevă generală* demonstrativă până ce guvernul se va hotărî să intre în legalitate.

D. Mirto, aprobând în totul vederile şi hotărîrea propusă de d. Perietzeanu, a ţinut să arate totala lipsă de solidaritate profesională dovedită în parlament de deputaţii şi senatorii avocaţi cu prilejul votării legilor recente cari interesează atât îndeaproape corpul avocaţilor şi justiţia ţării.

In acelaş sens, cu argumente şi dovezi elocuente, au mai vorbit contra ambelor legi, d-nii: *Scevola Zăgănescu (Olt), Ernest Cănănău* (Dorohoi), *Baciu* (Tg.-Mureş), *Stel. Bogdănescu* (Ialomiţa), *N. Ursulescu* (Bălţi), *Mandrea* (Vaslui), *Andrei Livezeanu* (Vâlcea) ş. a.

*

Congresul va continua azi.

I. Ned.

O prezidenţie de onoare

— Fără comentarii —

Conferinţa Partidului Socialist
— Constituirea biuroului —

In urma propunerii d-lui Stolojan, conferinţa proclamă preşedinte de onoare pe d. M. Gh. Bujor, deţinut politic, în semn de omagiu pentru martirii cauzei socialiste.

Paşaport
Biuroul de Sud Karkov, 20 Martie 1920

Camaradul Bujor este desemnat ca reprezentant al Internaţionalei comuniste în România.

Secretar: Jacques Sadoul.

Membru-delegat: Cristo Rakovski.

Opera de consolidare a noului guvern polonez

Politica Poloniei a intrat într'o fază hotărîtoare. Noul guvern, prin înfăptuirea marei coaliţiuni a partidelor, a soluţionat grava criză a parlamentarismului, care, în Polonia ca şi aiurea, se ivise cu violenţă, şi graţie blocului pe care l-a constituit, are putinţa să muncească la consolidarea politică şi financiară a ţării.

In primul rând, guvernul se preocupă de asanarea finanţelor şi în acest scop, a hotărît să reducă cât mai mult cheltuielile administrative ale Statului, cu alte cuvinte, a păşit şi Polonia pe calea economiilor; cu începere chiar din anul acesta, bugetul Statului a fost redus dela 2 miliarde, la 1 miliard, 400 milioane zloţi. O comisiune specială, studiază şi chestiunea economiilor cari se mai pot realiza în viitor.

Pentru a uşura bugetul, s'a hotărît şi reducerea serviciului militar la un an, şi în această privinţă se preconizează un fel de pregătire militară cetăţenească, care să se facă în afară de cazarmă, adică tinerii să vie la armată pregătiţi într'o anumită măsură. Iată o reformă mare şi care prezintă un interes deosebit.

O altă reformă propusă de comisiunea care studiază modificarea sistemului de percepere a impozitelor, consistă în inovaţia de a încasa dările în natură, adică ţărănimea să plătească impozitele cu cereale, precum se practică în Rusia sovietică şi în special în regiunile dela Sud.

Marele obstacol, care stânjeneşte acum întreaga viaţă economică a Poloniei, este lipsa de credit; într'adevăr, s'a ajuns la dobânzi drastice, de 50 şi 60 la sută, ceeace înseamnă că creditul nu mai există. Industria, în special, suferă de această situaţie.

Pentru a însănătoşi creditul, guvernul a hotărît să mărească capitalul Băncii Naţionale a Poloniei, acesta era cu totul neîndestulător; fiind numai de 100 milioane zloţi, nu permitea credite mai mari de 400 milioane, ceeace era derizoriu pentru o ţară de circa 30 milioane locuitori.

Cum era greu să se găsească capitaluri în Polonia, guvernul n'a şovăit să recurgă la concursul Americei pentru Banca sa Naţională, şi expertul american, d. Kammenei, care a însănătoşit multe finanţe de prin Statele Sud-americane, a şi sosit în acest scop la Varşovia. Dânsul studiază şi chestiunea arendării monopolului tutunului.

In fine, activitatea primului-ministru, d. Skrzynski, dovedeşte pe deplin ferma lui hotărîre de a soluţiona toate problemele cari stau în calea consolidării naţionale; astfel, timpul vacanţei de Crăciun, d-sa l-a petrecut în întregime în regiunile industriale dela Dombrowa şi Lodz, interesându-se atât pe lângă muncitori, cât şi pe lângă patroni, de măsurile cari trebuiesc luate pentru a asigura bunul mers al industriei.

Din cauza lipsei de credit, s'a ajuns la o criză foarte acută şi numărul celor fără de lucru a atins cifra de 300.000.

Cu oameni hotărîţi şi luminaţi, cari nu se dau înapoi de a studia problemele la faţa locului, cu cei interesaţi, şi cari la nevoie recurg şi la competinţa expertilor străini, fără nici un fel de amor propriu rău plasat, este cu neputinţă ca Polonia să nu obţie în curând, rezultatele cele mai îmbucurătoare.

O. Gr. I.

Fostul rege George la Palermo

Roma, 9. — Fostul rege al Greciei împreună cu aghiotantul său generalul Leredis, e aşteptat Duminică la Palermo la a III-a comemorare a morţei regelui Constantin.

Tot nu s'a rezolvit criza de guvern din Germania

Berlin, 9 (Rador). — Nu se întrevede încă soluţia crizei de guvern. Preşedintele Hindenburg, după o lungă convorbire cu d-nii Luther şi Stresemann, a amânat luarea unei deciziuni pentru săptămâna viitoare.

Preşedintele Reichului doreşte să cunoască hotărîrile congresului partidului centrului, înainte de a decide asupra crizei.

INSEMNARILE MELE

Faţă de presă

Telegramele aduc ştirea, că guvernul maghiar a suspendat un ziar, care l'a învinuit în chestiunea cea mai scandaloasă, cea mai abjectă, cea mai compromiţătoare, în care sunt amestecaţi şi oameni cari susţin politica regimului actual guvernamental.— chestiunea atentatelor cu monede falsificate.

Alte telegrame anunţă, că reprezentantul celei mai proaspete dictaturi, cea din Grecia, a luat obişnuitele măsuri dictatoriale şi faţă de oamenii politici, cari au alte păreri decât dârzul dictator şi a suspendat un ziar.

In Rusia, nu pot să apară decât ziare, care vrând-nevrând, sunt silite să împărtăşească părerile conducătorilor sovietici, — chiar atunci, când nici ei nu se mai înţeleg asupra găsirii formulelor de aplicarea bolşevismului.

Nu mai citez şi alte cazuri ceva-ceva mai vechi, dar identice.

Faptul nou, e că faimoşii guvernatori, — cari se cred că numai ei reprezintă cea mai expresivă autoritate şi cea mai imposantă părere, — aplică măsuri radicale: confiscă, suspendă şi suprimă ziare.

Tot măsuri radicale, ca să fie înăbuşite discuţiile şi părerile contrarii celor cari se cred din propriile bunăvoinţi „semizeii zilei" cu jandarmi şi poliţie!

Un confrate vesteşte că şi membrul Soc. scriitorilor români, d. Tătărescu, subsecretar vremelnic la interne, a fi declarat că şi guvernul român are în vedere faţă de presă: confiscarea fa şi aplicat-o) suspendarea, suprimarea şi censura, obligând să fie înlocuite articolele necorespunzătoare autorităţii.

Ca în ţările, unde a fost curajul instituirii dictaturii: nu-i permisă decât o părere; să se uniformizeze cugetele prin ele înseşi.

Straşnic progres!

C. Cro.

Pactul statelor balcanice

PAREREA D-LUI NINCICI

Belgrad, 9. — Faţă de propunerile greceşti, făcute de Pangalos în Atena miniştrilor plenipotenţiari ai statelor balcanice, d. Nincici, ministrul de externe iugoslav, a declarat ziarului „Politica", oficiosul guvernului, că Iugoslavia voieşte, principial, realizarea acestui pact balcanic, însă nu vede posibilităţile de înfăptuira lui acum. Acest pact de ajutorare reciprocă a statelor

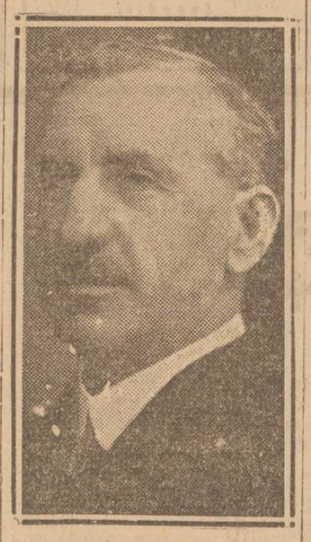

D. NINCICI

balcanice, a adăogat d. Nincici, poate fi realizabil numai după ce se vor fi vădat toate chestiunile încă deschise sau pendinte între statele balcanice. Până atunci el rămâne numai o năzuinţă, o speranţă.

Despre o conferinţă a statelor balcanice la Constantinopol, nu se ştie nimic la Belgrad.

Aplanarea conflictului dintre Vatican şi Iugoslavia

— Dela corespondentul nostru particular —

Belgrad, 9. — *După ştirile culese, de corespondentul d-voastră particular, conflictul dintre Vatican şi guvernul iugoslav, relativ la proprietatea şi administrarea institutului Sf. Pieronimus din Roma a fost aplanat acum.*

Se ştie, că Institutul Sf. Pieronimus din Roma, care aparţinea fostei monarhii austro-ungare, fusese revendicat de Iugoslavia, ca stat moştenitor. In acest institut se adunau preoţii catoltci din Croaţia şi Slovenia şi după prăbuşirea monarhiei habsburgice, Iugoslavia numise un administrator cu titlul de prefect al institutului.

In Noembrie 1925, Vaticanul a alungat din post pe administratorul iugoslav şi atunci ministrul iugoslav de pe lângă Vatican, d. dr. Smodlaka a fost rechemat de guvernul iugoslav, în semn de protestare.

Guvernul din Belgrad a trimes apoi un protest Vaticanului, în care reînoia şi susţinea puternic dreptul Iugoslaviei de-a poseda şi administra acest institut.

După cele câteva luni de tratative, Vaticanul a recunoscut şi primit punctul de vedere iugoslav şi acum, Iugoslavia va trimete un nou ministru la Vatican şi va numi un nou administrator al institutului.

Elementele bolşevismului şi mentalitatea bolşevică

II

Continuăm publicarea însemnărilor d-lui Gustave Le Bon.

„Intâmplarea mi-a fost de folos.

Intâlnii a doua zi, la un prieten, care-şi repara apartamentul, 6 lucrători, cari vorbeau asupra bolşevismului. Am intrat şi eu în vorbă şi spusei tare, celui mai sgomotos dintre oratori, că bolşevismul constituia o interesantă aplicare a principiilor lui Karl Marx.

— Karl Marx? Nu cunosc? Trebue să fie vreunul dintre regii boşi detronaţi de curând. Regi şi burghezi nu ne trebue. Lucrătorul trebue să fie burghez şi el la rândul lui. Iată bolşevismul.

Judecata era scurtă, fără îndoială, dar destul de limpede.

Continuat cercetările, care au fost instructive. Din totalul lor, desprinsei contururile mentalităţii bolşevice:

Amploiaţi din administraţii, revoltaţi împotriva şefilor lor şi neraspunzând publicului; şoferi, cari refuză să meargă în direcţii, care nu le convin şi ridică dispreţuitori din umeri, când clientul insistă; lucrători care îşi reduc din ce în ce mai mult munca, în măsură ce cererile lor sporesc şi aceiaşi lucrători, cari nu primesc nicio observaţie; dispreţ faţă de autoritate pretutindeni; slăbirea generală a conştiinţei profesionale; predominarea intereselor particulare asupra interesului public.

Dornic atunci să probez Melaniei, întinderea cunoştinţelor mele, m'am dus s'o găsesc la bucătărie, unde domol curăţa câţiva cartofi, suspinând de oboseală.

— Ştiu acum, îi spusei autoritar: bolşevismul, e foarte simplu şi înseamnă ca eu să fac bucătărie şi tu să mănânci.

Melania aruncă asupra-mi o privire de surprindere şi aproape admirativă:

— E încântător. Domnul a sfârşit prin a înţelege".

(Vom continua)

—00:00—

Fascismul în Olanda

Londra, 9. — Din Utrecht, vine ştirea, că în Olanda, s'a organizat un partid naţionalist-fascist. Partidul va fi format din 40 grupuri, cari vor avea de scop apărarea demnităţii naţionale, luând ca model fascismul italian.

Anularea alegerii de la baroul Ilfov

Precum se ştie, la 15 şi 22 Februarie 1925, avocaţii baroului de Ilfov au ales un nou consiliu de disciplină în persoana d-lor: Istrati Micescu, decan şi G. Petrovici, Const. Xeni, I. Gr. Perietzeanu, M. Mora, Radu D. Rosetti, Petre Sadoveanu, Gr. Conduratu, Şt. Marinescu-Bolintin, I. Al. Vasilescu-Valjean, D. Grozdea, Gh. M. Dumitrescu, Andrei Ionescu, Const. Stravolca, Al. N. Ionescu, Eduard Mirto şi Cezar Th. Pascu.

Impotriva acestor alegeri s'au produs însă o serie de contestaţiuni semnate de d-nii avocaţi Pompiliu Ioaniţescu, Chiriţă Vasilescu, P. Sadoveanu, I. Marinescu şi Al. Iorgulescu (ultimii doui retraşi ulterior).

După repetate amânări, comisiunea permanentă a Uniunei avocaţilor din România, s'a întrunit la 28 Noembrie 1925, a luat în discuţie contestaţiile şi le-a admis, hotărînd deci anularea alegerii.

*

De adăogat e că n'au luat parte la judecarea contestaţiilor d-nii: Dem. I. Dobrescu, preşedintele uniunei, Const. L. Marinescu, vice-preşedintele, Istrati N. Micescu şi I. Gr. Perietzeanu, deşi făceau parte din comisiune; aceasta pentru că fuseseră candidaţi la alegeri a căror validitate se discută — şi d. V. Toncescu, fiindcă s'a recuzat singur.

*

Deci, sub raportul legii de organizare, consiliul de disciplină al baroului de Ilfov încetează de a mai avea fiinţă legală.

D. decan Micescu — în înţelegere cu membrii consiliului — a făcut recurs în casaţie.

Socialiştii francezi nu participă la guvern

Paris, 9 (Rador). — Federaţia socialistă a Seinei s'a pronunţat eri contra participării la guvern.

Moţiunea respectivă a fost votată cu 2807 voturi contra 1570. Numărul partizanilor intrării în guvern a sporit considerabil dela ultimul congres până acum.

FILME

Ce-ar fi, dacă ne-am smulge o clipă din vârtejul svonurilor de cafenea, al afirmărilor garantate „pe onoarea mea", al asigurărilor tutulor Icsuleştilor şi Segălicilor că ştiu până 'n cele mai mici amănunte tot ce-a gândit, a vorbit, a făcut, etc. fostul prinţ, şi ne-am ridica, cel puţin cu amintirea la vremurile când minţile erau stăpânite de alte cugete şi sufletele vibrau de alte sentimente?

Inchid cartea vorbelor şi deschid epopeea... Să luăm o filă la întâmplare.

No. 98
1917 August 31
Ordin de zi

Suntem de şase zile pe front şi trupele mele nu au făcut nici un prizonier.

Nu aduc învinuire nimănui, pentrucă prima noastră grije a fost să ne întărim pe poziţiile luate moştenire.

Cunosc prea bine însă isteţimea şi nerăbdarea ce are românul în faţa nevoilor, aşa că mă mir că oamenii au putut să rabde ca să nu pipăe ei cu mâna lor pe duşmanul netrebnic, să-l aducă în rândurile noastre, pentru ca privindu-l în ochi să-l judecăm şi să-i aflăm şi laptele pe care l-a supt.

Să ştie cu toţii dar că am întârziat.

Prin urmare, pe lucru!

Doresc ca zi cu zi să am sămânţă din sămânţa blestemată ce s'a înrădăcinat în scumpa noastră ţară.

Pe treabă dar!

Vreau ca dibăcia şi îndrăzneala românului să bage în răcori pe netrebnicul păgân şi să facă să afle şefii cari ne-au trimis aci că cu „Val-Vârtej" nu se joacă duşmanul.

Vreau ca toate piepturile ofiţerilor şi soldaţilor lui „Vârtej" şi „Scânteo"[1]) să fie pline de răsplata vredniciei lor.

Dela 1 Septembrie înainte, aştept dar vânatul.

Plătesc deocamdată 20 lei de cap de prizonier şi 100 lei de mitralieră.

Dau ca consemn unităţilor de pe front: Facere de prizonieri.

In consecinţă, să se organizeze în fiecare companie grupe de vânători de prizonieri.

Dat la postul de comandă al diviziei a 2-a astăzi 31 August 1917.

Comandantul diviziei
General I. Vlădescu

Par'c'ar fi trecut un veac d'atunci!

Alt consemn munceşte minţile vrane de griji mai serioase: Facere de cancanuri!

Don José

[1]) Numirile din război ale unităţilor din comandament.

Preot reclamat

că a oficiat după calendarul vechiu

Chişinău, 9 Ian.

Mai mulţi creştini, din parohia catedralei Vechi, au reclamat arhiepiscopului Gurie, că preotul acelei parohii, Boris Bineski, n'ar fi oficiat serviciul divin de Crăciun, conform noului calendar, oficiind însă, după calendarul vechiu.

Arhiepiscopul a delegat pe un protopop cu ancheta.